ГЕРОИ РЯЗАНСКОЙ ЗЕМЛИ

РОЖДЕННЫЕ В НОЯБРЕ

75 ПОБЕДА! 1945–2020

КОМСОМОЛЬСКАЯ ПРАВДА

ГУДКОВ Дмитрий Васильевич

Родился 1 ноября 1921 г. в д. Волово Спасского уезда Рязанской губернии (ныне Путятинский район).

В 1940 г. призван в Красную Армию, направлен в Качинскую военную авиационную школу пилотов, которую окончил в 1941 г. Оставлен при школе в должности пилота-инструктора.

Принимал участие в боевых действиях Великой Отечественной войны с 5 августа 1942 г.

Эскадрилья под командованием старшего лейтенанта Гудкова отличилась в сентябре-октябре 1943 г. в боях над Валдаем, в небе Витебска, Невеля. За решительные действия в бою над г. Инстербургом (ныне г. Черняховск Калининградской области), где было сбито 9 вражеских машин, эскадрилья получила благодарность от командования. Закончил войну в Прибалтике в звании майора и в должности командира эскадрильи 976-го Инстербургского ордена Кутузова истребительного авиационного полка (259-я истребительная авиационная дивизия, 3-я воздушная армия, 3-й Белорусский фронт). К марту 1945 г. совершил 314 боевых вылетов. В результате высокого летного мастерства, сбил лично 19 самолетов противника: из них истребителей – 16, бомбардировщиков – 3.

Звание Героя Советского Союза присвоено 29 июня 1945 г.

После войны продолжал службу в ВВС. В 1951 г. окончил Военно-воздушную академию. В 1977 г. уволен в запас. Жил в г. Москве.

Награжден орденом Ленина, 3 (2) орденами Красного Знамени, орденом Александра Невского, 2 орденами Отечественной войны 1-й степени, 4 орденами Красной Звезды, орденом «За службу Родине в Вооруженных Силах СССР» 3-й степени, медалями.

Умер 8 марта 1978 г.

О герое вспоминает ФИЛИППОВ Сергей Иванович
Начальник Главного управления МЧС России по Рязанской области

АЗОВКИН Юрий Петрович

Родился 6 ноября 1924 г. в селе Сасово Елатомского уездаРязанской губернии (ныне город и районный центр Рязанской области).

В августе 1942 г. призван в Красную Армию, окончил курсы младших лейтенантов. С сентября 1943 г. служил в 16-й гвардейской кавалерийской дивизии 7-го гвардейского кавалерийского корпуса 1-го Белорусского фронта.

16 февраля 1945 г. в бою в районе населённого пункта Репплин (Польша) командир взвода, комсомолец, гвардии старший лейтенант Юрий Азовкин участвовал в отражении пяти контратак. Попав в окружение, организовал круговую оборону огневой позиции, уничтожил 6 танков, штурмовое орудие и много живой силы противника.

Звание Герой Советского Союза присвоено 31 мая 1945 г.

После войны окончил КУОС, в 1965 г. – Центральные артиллерийские офицерские курсы в Ленинграде.

В 1967-1970 гг. служил советником командира артиллерийской бригады 2-й пехотной дивизии армии Египта на западном берегу Суэцкого канала.

После выхода в отставку полковник Ю. П. Азовкин жил в Рязани.

Награждён орденами Ленина, Александра Невского, Отечественной войны 1-й степени, Красной Звезды, медалями.

Умер 11 мая 1993 г., похоронен на кладбище с. Поляны Рязанской области.

О герое вспоминает КРАСОВ Андрей Леонидович
Депутат Государственной Думы Федерального Собрания Российской Федерации

КОМАРДИНКИН Константин Петрович

Родился 7 ноября 1918 г. в с. Алпатьево Зарайского уезда Рязанской губернии (ныне Луховицкий район Московской области).

В 1939 г. окончил военную авиационную школу летчиков в г. Энгельсе Саратовской области. Служил на Дальнем Востоке.

В апреле 1943 года полк, где служил Комардинкин, прибыл на Кубань. 29 апреля того же года летчик сбил первый самолет противника.

В начале сентября 1943 г. 274-й истребительный авиационный полк (278-я истребительная авиационная дивизия, 8-я воздушная армия, Южный фронт), в котором Комардинкин занимал должность заместителя командира эскадрильи, прибыл на Южный фронт. 15 сентября 1943 г. четверка истребителей под его командованием встретила большую группу вражеских бомбардировщиков, направлявшихся в сопровождении истребителей бомбить наши боевые порядки. В ходе этого боя Комардинкин сбил 2 самолета противника. На Южном фронте Комардинкин совершал разведывательные полеты в тылу врага, доставляя командованию сведения о сосредоточении войск противника, движении его мотомеханизированных колонн, расположении вражеских аэродромов. 24 октября 1943 г., используя данные Комардинкина, летчики нанесли мощный удар по мотомеханизированной колонне врага, в результате которого было уничтожено до 100 машин противника, двигавшихся к фронту. Его же сведения помогли летчикам уничтожить на одном из аэродромов более 10 вражеских самолетов. Одновременно с выполнением задач по разведке Комардинкин неоднократно сам штурмовал аэродромы противника.

К середине октября 1943 г. старший лейтенант Комардинкин произвел 90 боевых вылетов, в 35 воздушных боях лично сбил 18 и сжег на земле 3 транспортных самолета противника.

Звание Героя Советского Союза присвоено 1 ноября 1943 г.

17 апреля 1944 г. Комардинкин погиб во время воздушного боя. Награжден орденами Ленина, Красного Знамени, Отечественной войны 1-й и 2-й степени.

О герое вспоминает ГОЛУБЯТНИКОВ Святослав Николаевич
Герой Российской Федерации, ветеран военной службы

ПЧЕЛКИН Александр Иванович

Родился 8 ноября 1917 г. в д. Трасна Зарайского уезда Рязанской губернии (ныне Зарайский район Московской области).

В боях Великой Отечественной войны с октября 1941 г.

К маю 1945 г. командир звена 5-го гвардейского истребительного авиационного полка (11-я гвардейская истребительная авиационная дивизия, 2-й гвардейский штурмовой авиационный корпус, 2-я воздушная армия, 1-й Украинский фронт) старший лейтенант Пчелкин совершил 387 боевых вылетов, в 61-м воздушном бою сбил лично 14 и в составе группы - 2 самолета противника. Последние боевые вылеты произвел в небе Берлина и Дрездена.

Звание Героя Советского Союза присвоено 27 июня 1945 г.

Участник Парада Победы 24 июня 1945 г. на Красной площади.

С 1947 г. старший лейтенант Пчелкин - в запасе. Жил и работал в г. Москве.

Награжден орденами Ленина, Красного Знамени, 2 орденами Отечественной войны 2-й степени, орденом Красной Звезды, медалями.

Умер 2 марта 1976 г.

О герое вспоминает ГОРЕЛОВ Андрей Валентинович
Глава администрации муниципального образования - Рыбновский муниципальный район

ИВАШКИН Василий Ильич

Родился 8 ноября 1908 г. в селе Юшта Спасского уезда Рязанской губернии (ныне Шиловский район).

В 1932 г. призван в Красную Армию. В том же году окончил Ленинградскую военно-теоретическую школу летчиков, в 1934 г. - Энгельсскую военно-авиационную школу летчиков. Участник Советско-финляндской войны 1939-1940 гг.

В боях Великой Отечественной войны с июня 1941 г. Заместитель командира эскадрильи 608-го ближнебомбардировочного авиационного полка (Карельский фронт) майор Ивашкин совершил 31 боевой вылет на бомбардировку войск и военных объектов противника.

Из наградного листа: «...18.5.1942 г. одиночным самолетом выполнил отлично боевое задание по разведке скопления танковых частей противника в районе Руг-Озеро [Ругозеро, село Мезерского района Республики Карелия]. В тот же день он вылетает в составе 4-х самолетов на бомбардирование войск и танков в районе Руг-Озеро [Ругозера]. Задание было выполнено отлично... После бомбардирования экипаж Ивашкина пулеметным огнем обстрелял войска противника, в это время его атаковали истребители противника и зажгли... машину Ивашкина. ...экипаж, отстреливаясь от истребителей, уходил на свою территорию, малая высота полета не давала возможности экипажу покинуть машину. Ивашкин решил посадить машину, этим спасти жизнь экипажа. При посадке в лес герой-летчик погиб...".

Похоронен в братской могиле на территории парка имени Героя Советского Союза А.Н. Пашкова в городе Беломорске (Карелия). Кенотаф Ивашкину также установлен на Большеохтинском кладбище г. Санкт-Петербурга.

Звание Героя Советского Союза присвоено 22 февраля 1943 г. посмертно.

Награжден орденами Ленина, Красного Знамени.

О герое вспоминает ЛУКАНЦОВ Владимир Владимирович
Глава администрации муниципального образования – Шиловский муниципальный район

ФРОЛИКОВ Дмитрий Георгиевич

Родился 8 ноября 1918 г. в с. Красное Сапожковского уезда Рязанской губернии (ныне Сапожковский район).

В 1938 г. призван Коломенским РВК Московской области на службу в Балтийский ВМФ. Участвовал в советско-финляндской войне 1939-1940 гг.

В боях Великой Отечественной войны с 41-го года. После 4-го ранения его направили в Горьковское танковое училище, окончив которое в 44-ом младший лейтенант Фроликов прибыл во 2-й гвардейский Тацинский танковый корпус 3-его Белорусского фронта.

26 июня 1944 года взводом разведки под командованием Фроликова был захвачен перекрёсток дорог Смоленск – Минск – Орша – Смоляны. Из засады взвод разгромил вражескую автоколонну численностью до 150-ти автомашин, шедших под прикрытием 6-ти танков. 2 танка и 3 самоходные установки врага были подбиты, уничтожено до 100 солдат и офицеров.

27 июня танкисты Фроликова стремительным броском захватили переправу у деревни Дымово. Противнику был отрезан путь к отступлению в Шкловском и Круглянском р-нах, разгромлена автоколонна из 170 машин, уничтожены 2 танка, 2 самоходные пушки и артиллерийская батарея, истреблено до 100 гитлеровцев.

28 июня взвод Фроликова овладел переправой у деревни Остров, отрезав тем самым оршанской группировке противника путь к отступлению.

В июле 1944 года взвод Фроликова был направлен в разведку на подступах к Минску, где находящаяся в окружении 4-я немецкая армия создала мощную систему обороны. Танкисты гвардии младшего лейтенанта Фроликова, ведя бой, в числе первых вошли в Минск.

Зимой 45-го участвовал в освобождении Литвы. В одном из сражений за город Кибартай он был ранен, но продолжал бой. Погиб 2 февраля 1945 года, похоронен на воинском кладбище в Кибартае.

Звание Героя Советского Союза присвоено 24 марта 1945 года посмертно.

Награжден орденами Ленина, Отечественной войны 1-й степени, медалями.

О герое вспоминает СЕМЁНОВ Валерий Петрович
Начальник Управления ФСИН России по Рязанской области

ПУНДИКОВ Василий Петрович

Родился 9 ноября 1923 года в селе Поляки-Майданы Елатомского уезда Рязанской губернии (ныне Сасовский район).

В боях с немецко-фашистскими захватчиками с 14 сентября 1942 года. Воевал сапёром в инженерной бригаде специального назначения. Участвовал в Сталинградской битве, освобождал Ростов-на-Дону, прорывал оборону противника на Перекопском перешейке, участвовал в боях за город Севастополь.

Ефрейтор Пундиков отличился при подготовке и в начальном этапе Висло-Одерской операции. Под огнём противника Василий Петрович со своими бойцами за короткий срок установил 16 мостовых свай через реку Чарна при временной норме 8 свай, чем обеспечил быстрое наведение переправы и переброску войск и техники на левый берег реки. В ночь на 12 января 1945 года ефрейтор Пундиков со своим отделением выдвинулся к переднему краю противника и произвёл разминирование территории на участке наступления штурмового батальона. При этом Василий Петрович лично обезвредил 8 немецких противопехотных и 13 противотанковых мин. Начало атаки застало отделение на нейтральной полосе, Василий Петрович поднял своих бойцов в атаку и первым ворвался в немецкие траншеи.

В.П. Пундиков со своим отделением первым в бригаде вышел к реке Одер и вместе со стрелковыми подразделениями участвовал в захвате плацдарма на его левом берегу реки. После закрепления плацдарма за Одером отделение ефрейтора Пундикова в составе своего батальона работало на строительстве моста через реку. Под непрерывными налётами немецкой авиации Василий Петрович со своими бойцами, работая в ледяной воде, произвёл установку 15 мостовых свай.

Звание Героя Советского Союза присвоено10 апреля 1945 года.

26 апреля 1945 года всего за несколько дней до взятия Берлина ефрейтор Василий Петрович Пундиков погиб. Похоронен на мемориальном кладбище советских воинов в городе Болеславец Польской Республики.

Именем Героя названы улицы в городе Сасово и селе Поляки-Майданы.

О герое вспоминает ПРОСЯННИКОВ Алексей Иванович
Председатель Избирательной комиссии Рязанской области

ОСИПОВ Василий Васильевич

Родился 10 ноября 1920 г. в д. Инихово Данковского уезда Рязанской губернии (ныне Данковский район Липецкой области).

В Красную Армию был призван Октябрьским РВК Рязанской области в 1940 г. В 1941 г. окончил Кировабадскую военную авиационную школу.

На фронтах Великой Отечественной войны с 13 октября 1941 г. Заместитель командира эскадрильи 108-го авиационного полка (36-я авиационная дивизия, 8-й авиационный корпус АДД) старший лейтенант Осипов совершил 212 боевых вылетов на бомбардировку военных объектов на территории противника.

Звание Героя Советского Союза присвоено 29 июня 1945 г.

После войны продолжал службу в ВВС. В 1951 г. окончил Высшую офицерскую летно-тактическую школу, в 1954 г. получил среднее образование. Работал инспектором по технике пилотирования, командовал авиационным полком. С 1962 г. полковник Осипов - в запасе. Был старшим летчиком-испытателем, работал в Министерстве авиационной промышленности. Жил в г. Москве.

Награжден 2 орденами Ленина, 2 орденами Красного Знамени, 2 орденами Отечественной войны 1-й степ., 2 орденами Красной Звезды, медалями.

Умер 5 сентября 1989 г. Похоронен на Троекуровском кладбище.

О герое вспоминает ФЕОДОРИТ
Епископ Скопинский и Шацкий

ИВАНОВ Сергей Иванович

Родился 10 ноября 1922 г. в поселке Павелец Скопинского уезда Рязанской губернии (ныне Скопинский район).

В 1941 г. призван в Красную Армию. В 1942 г. окончил Муромское училище связи. В боях Великой Отечественной войны - с июня 1942 г.

Воевал на Брянском, Харьковском, Центральном, Воронежском фронтах. Радист мотострелкового батальона 51-й гвардейской танковой бригады комсомолец гвардии сержант Иванов отличился 22 сентября 1943 г. при форсировании р. Днепра в районе с. Григоровка Черкасской обл. (Украина). Вместе с передовой группой переправился на западный берег р. Днепр и наладил радиосвязь со штабом бригады, находящимся на левом берегу р. Днепр. В течение 4-х суток боя поддерживал непрерывную связь по радио, передавая данные о противнике и его огневых средствах. Благодаря четкой работе радиста Иванова захваченный плацдарм удерживался до подхода основных сил Красной Армии.

Звание Героя Советского Союза присвоено 10 января 1944 г.

В 1945 г. окончил Саратовское танковое училище, в 1949 - Курсы усовершенствования офицерского состава при Киевском танковом училище. С 1960 г. капитан Иванов - в запасе. Жил в г. Кадиевка Ворошиловградской обл. (ныне г. Стаханов, Луганская Народная республика), работал в управлении движением трамваев.

Награжден орденом Ленина, 2 орденами Красной Звезды, медалями.

Умер 29 января 1966 г.

О герое вспоминает КРЫМОВ Александр Александрович
Начальник академии ФСИН России

БОРИСОВ Михаил Алексеевич

Родился 11 ноября 1917 г. в д. Топтыково Раненбургского уезда Рязанской губернии (ныне Чаплыгинский район Липецкой области).

В 1938 г. призван в Красную Армию и направлен в Борисоглебскую школу военных летчиков имени В.П. Чкалова, которую окончил в 1939 г. Служил в Белорусском Особом военном округе. До войны работал летчиком-инструктором во Фрунзенском аэроклубе г. Москвы.

В 1941 г. призван в ВМФ. 29 июня того же года назначен на должность инструктора-летчика 2-го запасного авиационного полка морской авиации. В марте 1942 г. вместе с группой летчиков запасного авиаполка Борисов зачислен в 62-й истребительный авиаполк ВВС Черноморского флота. На фронтах Великой Отечественной войны – с июля 1942 г. Летчик, затем – командир звена авиационной эскадрильи. С аэродрома Мысхако близ Новороссийска летчики летали на прикрытие этой базы флота, сопровождали корабли, вели воздушную разведку в тылу противника, сопровождали на задания бомбардировщики и штурмовики. К началу августа на его счету было 2 сбитых бомбардировщика и 1 истребитель. Член ВКП(б) со 2 августа 1942 г.

10 августа 1942 г. участвовал в отражении налета вражеской авиации на г. Новороссийск. Во время боя вместе со своим ведомым атаковал 5 бомбардировщиков противника, уничтожив один из них и повредив другой. После того, как истребитель Борисова загорелся, летчик тараном уничтожил 2 самолета противника. Погиб в этом бою.

Звание Героя Советского Союза присвоено 6 мая 1965 г. посмертно.

Награжден орденом Ленина, медалями. Навечно зачислен в списки воинской части.

О герое вспоминает ШПАК Георгий Иванович
Губернатор Рязанской области с 2004 по 2008 гг., генерал-полковник в отставке

ЗАВРАЖНОВ Иван Дмитриевич

Родился 11 ноября 1906 г. в г. Рязани. Окончил Ленинградскую военно-техническую летную школу, летную школу в г. Оренбурге, служил инструктором в летном училище Борисоглебска. В 1938 г. окончил Высшую летно-тактическую школу.

Завражнов – участник военных действий на территории Западной Украины и Западной Белоруссии в 1939 г., Советско-финляндской войны 1939-1940 гг. В 1940 г. переведен заместителем командира полка в Карело-Финскую республику.

Из наградного листа: «Подполковник Завражнов в борьбе с германским фашизмом участвовал с первых дней Отечественной войны. До 3 декабря 1941 г. в должности помощника командира 72-го скоростного бомбардировочного авиационного полка, действовавшего на Северном фронте, где тов. Завражнов лично произвел 16 боевых вылетов на самолете СБ.

По прибытию на Северо-Западный фронт 20 апреля 1942 г. был выдвинут на должность командира 238-го истребительного авиационного полка. Быстро переучился и вылетел на самолете ЛаГГ-3.

За время его командования, с 20 апреля по 1 июля 1942 г. 238-м истребительным авиационным полком произведено 642 боевых самолето-вылета с налетом 548 часов, сбил при этом в воздушных боях 20 самолетов противника. За этот же период тов. Завражнов лично произвел 26 боевых вылетов на ЛаГГ-3, в воздушном бою лично сбил 1 самолет противника Ме-109. Сам был сбит зенитной артиллерией противника над линией фронта.

20 февраля 1943 г. по день своей гибели тов. Завражнов командовал 72-м Петрозаводским разведывательным авиационным полком. За этот период под его руководством полк произвел 540 боевых самолето-вылетов на разведку тыла, аэродромов и переднего края обороны противника с фотографированием...

Лично сам тов. Завражнов... произвел 38 эффективных боевых вылетов на разведку, всегда доставлял командованию ценные данные о противнике...».

Летал на 31 типе самолетов.

28 августа 1943 года при выполнении задания в районе села Бяково Старорусского района Ленинградской области (ныне Новгородской области) И. Д. Завражнов погиб. Первоначально его похоронили на кладбище села Макарово Калининской (ныне Тверской) области, а впоследствии перезахоронили в соседнем селе Выползово.

Звание Героя Советского Союза присвоено 28 сентября 1943 г. посмертно.

Награжден орденами Ленина, Красного Знамени, Александра Невского, Отечественной войны 1-й степ., Красной Звезды, медалью.

О герое вспоминает РУБЦОВА Евгения Ивановна
Глава администрации муниципального образования – городской округ город Сасово

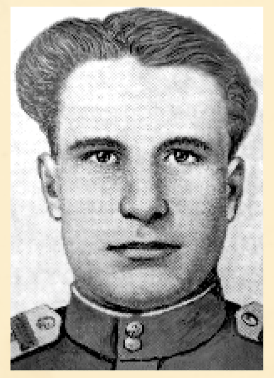

ФЕДОТОВ Иван Григорьевич

Родился 12 ноября 1919 г. в с. Глебово Сапожковского уезда Рязанской губернии (ныне Путятинский район).

В 1939 г. призван в Красную Армию. С июня 1941 г. на фронтах Великой Отечественной войны. Воевал под г. Сталинградом. Во время ликвидации вооруженной группировки немцев находился со своим орудием в боевых порядках пехоты и прямой наводкой разрушил препятствия, мешавшие продвижению пехоты, за что был награжден медалью "За отвагу". Под г. Белгородом его орудие во время наступления немцев с 5 по 9 июля 1943 г. уничтожило прямой наводкой с открытой огневой позиции 6 танков, 8 автомашин и более 2 взводов пехоты.

Командир орудия огневого взвода 114-го гвардейского истребительно-противотанкового артиллерийского полка (7-я гвардейская армия, Степной фронт), гвардии старшина Федотов отличился в бою за плацдарм на правом берегу р. Днепр 8 октября 1943 г. в районе с. Бородаевка (Днепропетровская область). За день боев Федотов со своим расчетом отбил 6 контратак немецкой пехоты, подбил 2 танка и БТР, прямой наводкой в упор расстрелял 2 роты пехоты. При попытке врага окружить орудие отбивался гранатами.

Звание Героя Советского Союза присвоено 22 февраля 1944 г.

Почти год Федотов находился в госпитале. В 1945 г. демобилизован по инвалидности.

Награжден орденом Ленина, 2 орденами Отечественной войны 1-й степени, медалями.

Умер 26 апреля 1990 г., похоронен в с. Глебово.

О герое вспоминает НИКЕШКИН Владимир Анатольевич
Руководитель следственного управления Следственного комитета РФ по Рязанской области

САЗОНОВ Иван Александрович

Родился 13 ноября 1916 г. в д. Разбердеево Спасского уезда Рязанской губернии ныне Спасского района Рязанской области. Окончил 9 классов, школу ФЗУ. Работал токарем на Мытищинском машиностроительном заводе, фрезеровщиком на заводе в г. Калининграде Московской области.

В Красной Армии в 1936-38 и с 1941 г. В 1940 г. окончил КУКС.

На фронтах Великой Отечественной войны с июня 1941 г.

Участвовал в боях на Западном, Юго-Западном, 3-м Украинском фронтах.

Командир роты 988-го стрелкового полка (230-я стрелковая дивизия, 5-я ударная армия, 1-й Белорусский фронт) старший лейтенант Сазонов в числе первых 23 апреля 1945 г. форсировал реку Шпрее в районе Берлина. Рота захватила плацдарм на западном берегу и отбила контратаки врага, чем обеспечила преодоление реки другим подразделениям полка.

Звание Героя Советского Союза присвоено 31 мая 1945 г.

После войны продолжал службу в армии. С 1946 г. капитан Сазонов - в запасе.

Жил в пгт. Пироговский Московской области, работал на фабрике "Пролетарская победа". Избирался депутатом Пироговского поссовета.

Награжден орденами Ленина, Кутузова 3-й степени, Отечественной войны 1-й степени, 2 орденами Красной Звезды, медалями.

Умер 24 ноября 1992 г.

О герое вспоминает ПАНЧЕНКО Иван Иванович
Прокурор Рязанской области

МАНАКИН Михаил Григорьевич

Родился 18 ноября 1914 г. в с. Борки Рязанского уезда Рязанской губернии (ныне в черте г. Рязани). Работал радиотехником.

В Красной Армии с 1936 г. В 1939 г. окончил курсы младших лейтенантов.

Участник советско-финляндской войны 1939-1940 гг. Политрук роты 81-го горнострелкового полка (163-я стрелковая дивизия, 9-я армия) младший политрук Манакин 12 декабря 1939 г. заменил выбывшего из строя командира 4-й роты. Командуя ротой, на лыжах обошел высоту, занятую противником, первым поднялся в атаку. В рукопашной схватке рота уничтожила большое количество вражеских солдат и захватила высоту.

Звание Героя Советского Союза присвоено 26 января 1940 г.

В 1941 г. окончил Военно-политическую академию им. Ленина. На фронтах Великой Отечественной войны с июня 1942 г. в должности комиссара полка. После гибели командира принял на себя командование полком.

Участвовал в боях на Курской дуге, форсировании рек Днепра и Десны, освобождении Украины. Был специальным военным корреспондентом рязанской областной газеты «Сталинское знамя». С мая 1944 по март 1945 г. учился в Военной академии Генштаба, после чего вновь направлен на фронт.

В 1954 г. окончил Военную академию им. М.В. Фрунзе. С 1959 г. подполковник Манакин - в запасе.

Жил в г. Москве. Работал старшим инженером специального КБ одного из заводов, во Всесоюзном электротехническом институте.

Награжден орденами Ленина, Красного Знамени, Суворова 3-й степ., Отечественной войны 1-й степ., Красной Звезды, медалями.

Умер 10 октября 1977 г. Похоронен на Кунцевском кладбище.

О герое вспоминает ЖУНЕВА Наталья Арнольдовна
Глава администрации муниципального образования – Рязанский муниципальный район

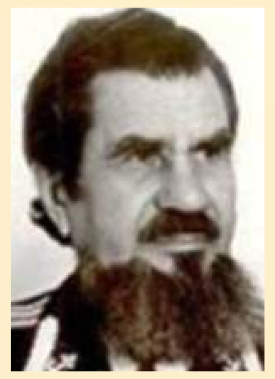

ЛЕОНОВ Виктор Николаевич

Родился 21 ноября 1916 г. в д. Протекино Зарайского уезда Рязанской губернии (ныне Московская область).

В 1937 г. призван в ВМФ, направлен мотористом на подводную лодку Щ-402.

Участник Великой Отечественной войны с июня 1941 г. Рядовой, командир отделения, заместитель командира по политической части, затем командир отряда морских разведчиков.

В октябре 1944 г. в боях за освобождение поселка Петсамо (Мурманская область) и северо-восточных районов Норвегии разведчики под командованием В. Н. Леонова высадились на занятый противником берег и двое суток пробирались к назначенному пункту в условиях бездорожья. Утром 12 октября они внезапно атаковали вражескую батарею на мысе Крестовом, овладели ею, захватив в плен большое число гитлеровцев. Совместно с отрядом капитана И. П. Барченко-Емельянова отразили атаки противника и удержали позицию. Этот бой обеспечил успех десанта в Линахамари, взятие порта и города.

Таким образом, отряд Леонова создал благоприятные условия для высадки советского десанта в порту Линахамари и последующего освобождения Петсамо и Киркенеса.

Звание Героя Советского Союза присвоено 5 ноября 1944 г.

После окончания Великой Отечественной войныбыл направлен на Тихоокеанский флот. В августе 1945 г., командуя отдельным разведывательным отрядом особого назначения, отличился при высадке морского десанта на восточное побережье Северной Кореи. При штурме главной военно-морской базы японцев в Корее – порта Сейсин (ныне Чхонджин) – отряд Леонова в течение 2-х суток вел уличные бои с превосходящими силами противника, что дало возможность подхода основных сил наших войск.

Награжден 2-й медалью «Золотая Звезда» 14 сентября 1945 г.

В 1950 г. окончил Каспийское высшее военно-морское училище. Был назначен командиром дивизиона торпедных катеров в г. Новороссийске, работал в Центральном аппарате ВМФ.

С 1956 г. капитан 2-го ранга Леонов – в отставке.

В 1956 г. жил и работал в г. Москва.

Награжден орденом Ленина, 2 орденами Красного Знамени, орденами Александра Невского, Отечественной войны 1-й степени, Красной Звезды, медалями, иностранным орденом.

Умер 7 октября 2003 года. Похоронен на Леоновском кладбище Москвы.

О герое вспоминает СОРОКИНА Елена Борисовна
Глава администрации муниципального образования – городской округ город Рязань

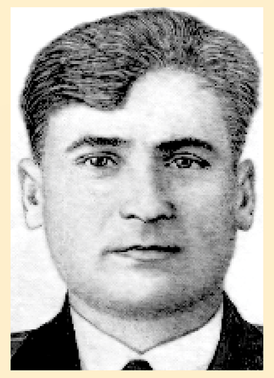

КАРПУХИН Михаил Терентьевич

Родился 21 ноября 1921 г. в с. Лялино Михайловского уезда Рязанской губернии (ныне Захаровский район).

В 1939 г. призван в Красную Армию. Окончил Вольскую военную авиационную школу пилотов в 1942 г., поступил в Ворошиловградское авиационное училище, которое окончил в 1943 г. С июня 1943 г. – в действующей армии на должности заместителя командира разведывательной авиационной эскадрильи 175-го штурмового авиационного полка (9-й смешанный авиационный корпус, 17-я воздушная армия, 3-й Украинский фронт). За годы войны совершил 120 боевых вылетов, лично уничтожил: 160 автомашин с пехотой и грузом, 150 повозок, 6 бензоцистерн с горючим, 2 паровоза, более 30 танков и до 400 солдат и офицеров противника, сбил 14 вражеских самолетов.

Звание Героя Советского Союза присвоено 18 августа 1945 г.

После войны продолжил службу в ВВС.

В 1953 г. окончил Военно-воздушную академию. Служил заместителем командира корпуса противовоздушной обороны страны. С 1969 г. полковник Карпухин в запасе. Жил в городах Днепропетровске, Киеве, работал начальником отдела, заместителем, начальником 2-го управления Министерства черной металлургии Украинской ССР.

Награжден орденами Ленина, Красного Знамени, Александра Невского, Отечественной войны 1-й степени, 2 орденами Красной Звезды, орденом Красной Звезды Венгерской Народной Республики, медалями.

Умер 3 декабря 1979 г., похоронен в Днепропетровске на Аллее Героев Запорожского кладбища.

О герое вспоминает ЛЮБИМОВ Николай Викторович
Губернатор Рязанской области

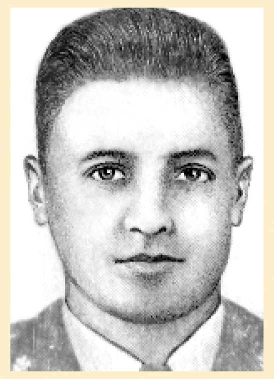

АКИМОВ Михаил Ильич

Родился 22 ноября 1918 г. в д. Поляки Сапожковского уезда Рязанской губернии (ныне Ухоловский район).

В феврале 1940 г. призван в Красную Армию. Служил в танковой бригаде, затем на авиационной базе. Учился в Борисовской и Омской школах военных пилотов, освоил самолет-штурмовик Ил-2.

С 1943 г. в составе 451-го штурмового авиационного полка 264-й штурмовой авиационной дивизии воевал на Воронежском, 1-м и 2-м Украинском фронтах, участвовал в Корсунь-Шевченковской, Каменец-Подольской, Бродской, Львовской операциях, освобождал Румынию и Венгрию. С декабря 1944 г. - заместитель командира и штурман эскадрильи.

К февралю 1945 г. лейтенант Акимов совершил 145 боевых вылетов на штурмовку и разведку, уничтожил много боевой техники и живой силы противника.

Звание Герой Советского Союза присвоено 15 мая 1946 г.

В июне 1958 г. подполковник Акимов уволен в запас.

Жил и работал в г. Елец Липецкой области.

Награжден орденом Ленина, тремя орденами Красного Знамени, орденами Александра Невского, Отечественной войны 1-й степени, двумя орденами Красной Звезды, медалями.

Умер 17 января 1977 г., похоронен на городском кладбище г. Елец.

О герое вспоминает НИКАС САФРОНОВ
Заслуженный художник России, академик Российской академии художеств

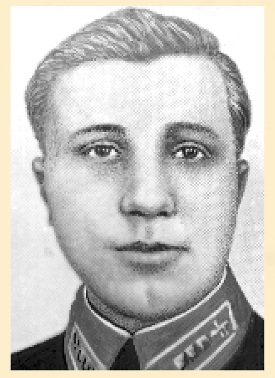

ФРОЛОВ Александр Филиппович

Родился 23 ноября 1918 г. в уездном г. Пронске Рязанской губернии (ныне р.п. и центр района).

В 1938 г. призван в Красную Армию. В 1940 г. окончил Челябинское военное авиационное училище штурманов.

В действующей армии с 26 июня 1941 г. Штурман самолета, затем штурман звена, штурман эскадрильи 5-го гвардейского Севастопольского бомбардировочного авиационного полка (50-я авиационная дивизия, АДД) гвардии старший лейтенант Фролов к сентябрю 1942 г. совершил 164 боевых вылета на бомбардировку военных объектов, живой силы и техники врага. Уничтожил 14 самолетов на земле и 4 в воздушных боях, 34 танка, 68 автомашин с войсками и грузами, 14 железнодорожных вагонов, 1 переправу, 4 склада с горючим, 6 - с боеприпасами.

Звание Героя Советского Союза присвоено 31 декабря 1942 г.

После войны продолжал службу в ВВС. В 1950 г. окончил Высшую военную летно-тактическую школу командиров частей, служил на командных должностях. С 1959 г. полковник Фролов в запасе.

Награжден орденом Ленина, 3 орденами Красного Знамени, 2 орденами Отечественной войны 1-й степени, орденом Красной Звезды, медалями.

Умер 11 января 1995 г., похоронен в Днепропетровске на Сурско-Литовском кладбище.

О герое вспоминает РОКОТЯНСКАЯ Юлия Владимировна
Глава муниципального образования – городской округ город Рязань, председатель Рязанской городской Думы

БАРАНОВ Иван Михайлович

Родился 24 ноября 1907 г. в с. Напольное Сапожковского уезда Рязанской губернии (ныне Сараевский район).

Признан негодным к службе в армии, но добровольцем ушел на фронт. В апреле 1943 г. окончил Ленинградское Краснознаменное военно-политическое училище РККА им. Ф. Энгельса.

Командир роты 487-го стрелкового Краснознаменного полка (143-я стрелковая Конотопско-Коростенская Краснознаменная ордена Суворова дивизия, 47-я армия, 1-й Белорусский фронт) старший лейтенант Баранов отличился при форсировании Вислы. Его рота первой подошел к реке, разведала переправы и, переправившись на левый берег, заняла плацдарм у дороги, уничтожила 5 автомашин противника.

27 февраля 1945 г. присвоено Звание Героя Советского Союза.

С 1946 г. капитан Баранов в запасе. Работал в системе потребкооперации. Жил в Рязани. Избирался депутатом Октябрьского райсовета.

Награжден орденом Ленина, 2 орденами Отечественной войны 1-й степени, орденом Красной Звезды, медалями.

Умер 17 января 2001 г., похоронен на Скорбященском кладбище г. Рязани.

О герое вспоминает ВОРОНКОВ Виктор Петрович
Глава администрации муниципального образования – Сараевский муниципальный район

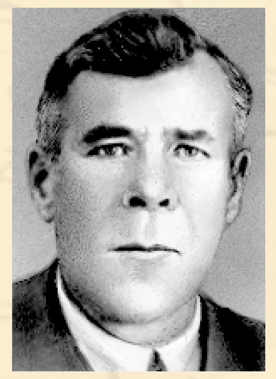

СТЕПАННИКОВ Федор Иванович

Родился 24 ноября 1910 г. в д. Одоевцево Спасского уезда Рязанской губернии (ныне Спасский район).

23 июля 1941 г. призван в Красную Армию Зейским РВК Читинской области, с того же времени на фронте. Понтонер 9-го отдельного моторизованного понтонно-мостового батальона (60-я армия, Воронежский фронт) ефрейтор Степанников при форсировании Днепра в районе с. Окуниново (Черниговская область) 25 сентября 1943 г. на понтоне переправил десант из 60 бойцов на правый берег реки и прикрыл огнем из автомата его высадку. Затем в течение 4 суток переправлял на правый берег реки и прикрыл огнем из автомата его высадку. Затем в течение 4 суток переправлял на правый берег личный состав, технику и боеприпасы.

Звание Героя Советского Союза присвоено 17 октября 1943 г.

В 1945 г. младший сержант Степанников демобилизован. Жил в п. Мальцево Калининградской области

Награжден орденами Ленина, Отечественной войны 1-й степени, Красной Звезды, медалями.

Умер 9 августа 1985 г., похоронен на кладбище п. Мальцево.

О герое вспоминает МИТЯЕВА Лариса Игоревна
Председатель Арбитражного суда Рязанской области